



## 2022 年度 西南学院高等学校同窓会

# 報 告 書

1. 2021 年度 活動報告	1
2. 2021 年度 収支決算書	6
3. 2021 年度 監査報告	9
4. 2022 年度 活動計画	10
5. 2022 年度 収支予算書	12
6. 2022 年度 組織図	13
7. 関東支部 活動報告・計画及び収支予算・決算	14
8. 関西支部 活動報告・計画及び収支予算・決算	16

## 2021 年度 活動報告

### 1. 概況

新型コロナウイルス感染症の感染拡大から2年が経過しましたが、いまだに収束の見通しが立ちません。このような状況下において「どのようにすれば、いつもどおりの同窓会活動ができるのか。」を模索してきた1年でした。

当番幹事である平成13年卒業「01（ゼロワン）会」は、例年どおりの対面開催による同窓会総会を目指して準備を進めておりましたが、状況的に断念せざるを得ませんでした。対面開催は断念したものの、それ以外の方法を検討し、オンラインでの総会・懇親会開催にこぎつけることができました。皆様にはオンラインという初めての試みにより、その参加に際して、ご不便をおかけいたしました。

また、県外はもとより海外からもご参加くださいました同窓生の皆様へ改めて感謝申し上げます。

関東支部及び関西支部の総会は、残念ながら本年度も中止となりました。既に両支部においては、2022年度支部総会の開催に向けて準備を始めております。

委員会活動は、各委員長を筆頭に若い世代を中心とした新たなメンバーで始動しました。対面での活動が困難な時期には、オンラインで会議を行い、それぞれの委員会が「今、できること」に取り組みました。同窓会報についても、コロナ禍ではありましたが、例年以上に充実した内容で構成されております。また、特別委員会として「デジタル推進委員会（DX委員会）」を設置いたしました。その取り組みの一環として、理事会・評議員会のご案内と出欠の回答については、LINE、メール及び高校同窓会WEBサイトで行う運用が始まりました。その他同窓会情報の提供ツール等について準備を進めております。

7月には中学校・高校の在学生在がISS（国際宇宙ステーション）の宇宙飛行士とアマチュア無線で交信するという「西南スクールコンタクト」が開催されました。無線部OBOGを中心とした実行委員会が開催し、高校同窓会と中学校同窓会でバックアップいたしました。本件は、高校同窓会が目指す「オール西南」への取り組みに相応しいものであったと自負しております。

一般財団法人 西南一粒の麦基金の無料英語教室「西南イングリッシュアカデミー」は、オンラインによる授業を行い、里親家庭で暮らす子ども達を応援する活動は、昨年同様、同窓生の協力のもと各家庭にお寿司を配達することができました。

### 2. 会務の細目

#### 【全 体】

(1) 理事会（書面による開催1回を含む）	4回
(2) 評議員会（書面による開催3回を含む）	7回
(3) 定期総会（オンライン開催）	1回
(4) 支部総会（関東・関西）	0回

#### 【各委員会】

(5) 執行部・委員長会	11回
--------------	-----

(6) 情報委員会（オンライン開催2回含む）	4回
(7) 母校連携委員会	5回
(8) 広報委員会	7回
(9) 総会委員会	20回
(10) 総務会	8回

#### 【会務関係】

(11) 同窓会報の発行	1回
(12) 年次会奨励	80,000円
(13) 生徒活動支援（スクールコンタクト含む）	600,000円
(14) クラブ活動支援金	230,000円
(15) 広報活動（スポーツフェスタ）	146,553円
(16) 入会歓迎（卒業記念品贈呈）	402,930円

#### 【学院、同窓会連合会関係】

(17) 同窓会連合会常任理事会	2回
(18) 同窓会連合会支部連絡協議会	0回
(19) 西南学院・同窓会連合会懇談会	1回
(20) 三同窓会専務理事会	10回
(21) 第89号同窓会報 会報委員会	7回

### 3. 役員（2021年7月1日～2023年6月30日）

名 誉 会 長	早川 寛（校長）
会 長	川崎 俊雄（S55）
副 会 長	乙藤 計造（S53）・吉田 忠司（S54）
専 務 理 事	高橋 浩一（S59）
常 務 理 事	津田 敏道（S58）・坂東 浩明（H02）
理 事	40名
支 部 長	（関東支部）高橋 幸平（S59）
（ 理 事 ）	（関西支部）香山 忠裕（H04）
相 談 役	河津 善博（S47）
顧 問	張 光陽（S53）・江副 裕紀（S54）
監 事	山下 幸典（S57）・林田 浩明（S58）
評 議 員	307名

### 4. 会員数

2021年3月31日現在	31,680名
2022年3月31日（新入会員）	409名
2022年4月1日現在	32,089名

## 5. 重点活動の検証等

### 【執行部】

#### (1) 同窓会連合会との連携強化

新型コロナウイルス感染症の感染拡大に翻弄されながらも、原則毎月1回の三専務理事会を継続し、同窓会連合会の本来の機能を取り戻せるよう同窓会事務局とも連携に努めた。

#### (2) 一般財団法人 西南一粒の麦基金の活動の周知

各会合において活動報告を行い、財団が作成した5周年記念の冊子を活用して広報に努めた。

#### (3) コロナ禍における総会・懇親会の開催の検討

当初は対面開催で検討していたが、新型コロナウイルス感染症の感染状況に鑑み、オンライン開催という初の試みに挑戦した。

#### (4) 状況に左右されない同窓会活動継続体制の構築

次のとおり、同窓会活動を継続するための取り組みを行った。

- ・評議員会の書面決議における回答にWEBサイトの利用を導入
- ・評議員会のライブ配信
- ・総会のオンライン開催
- ・デジタル推進特別委員会（DX委員会）の設置

#### (5) アフターコロナにおける同窓会活動の円滑な運営

アフターコロナに向けて、現在行っている活動とその経験を踏まえて、円滑な運営をするための準備を進めている。

### 【情報委員会】

#### (1) 会員情報管理体制の継続と改善

同窓会事務局と連携し、更新情報の共有及び名簿更新の迅速化を継続。

同窓会ホームページにおける同窓生、評議員等の情報更新の累計は、システム運用開始時から住所変更869名、改姓99名。

### 【母校連携委員会】

#### (1) 母校教職員及び後援会との連携強化

新型コロナウイルス感染症の影響で、教職員・後援会との更なる連携強化は図れなかった。

#### (2) クラブ活動を中心とした在校生情報の収集と管理

全国大会に出場した放送部とヨット部に支援金を贈呈した。

#### (3) 同窓会による進路相談・進路講演活動の実現

新型コロナウイルス感染症の影響で、母校と接触ができず、取り組めなかった。

### 【広報委員会】

#### (1) 同窓会への参加促進のための同窓会報の更なる充実

バラエティ豊かな同窓生の活動や出来事をタイムリーに会報へ掲載できた。

#### (2) ホームページ、SNS等での情報発信の迅速化

他の委員会と連携して得た情報を速やかにホームページやSNSを通じ発信できた。

#### (3) ホームページに掲載している「同窓会史」の充実

同窓会総会・懇親会の開催時期及び方法の変更の影響により、情報収集、活動時間の

確保が困難となり、満足な取り組みができなかった。

**(4) 同窓会及び同窓生の活動の報道機関等への情報発信**

特に発信することはなかった。

**(5) 一般財団法人 西南一粒の麦基金の活動についての情報発信**

同窓会報への活動記事掲載を行った。

**【総会委員会】**

**(1) コロナ禍での同窓会総会の実現**

対面での開催は叶わなかったが、オンライン開催にて同窓会総会を実現した。

**6. 中期活動目標の検証**

**【執行部】**

**(1) 若年同窓生の意識向上に向けた同窓会全体としての取り組み**

母校連携委員会と総会委員会が協力し、卒業時の評議員へ同窓会についてのレクチャーを行った。

**(2) 同窓会連合会の一体感ある行事等の実現**

行事の実現はできなかった。

**(3) 同窓会事務の支援体制強化**

着手できなかった。

**(4) 同窓生顕彰制度の創設**

着手できなかった。

**【情報委員会】**

**(1) 会員情報（同窓会名簿）管理システムの運用強化**

会員情報管理システムについて、セキュリティを向上させた運用を開始し、学院と同窓会事務局間の連携が確立された。

**【母校連携委員会】**

**(1) 生徒会やクラブ活動を中心とした現役学生との交流**

無線部OBOGと協力して、在学生に国際宇宙ステーションとアマチュア無線で交流する機会（スクールコンタクト）を提供。

毎年スポーツフェスタで飲料水を提供していたが、本年はスポーツフェスタの延期にともない、時期をずらして「残暑見舞い」という形式で飲料水を提供した。

**(2) 学年バッジ（3色）の復活**

新型コロナウイルス感染症の影響で、バッジ導入について提案する機会がなかった。

**【広報委員会】**

**(1) ホームページやSNS等を活用し、母校のブランドカアアップを図る**

同窓生の皆様や各委員会からの情報を元に、様々な同窓会活動、同窓生に関する情報を発信することができた。

**(2) 当番学年や他の委員会と連携し、同窓会活動の情報発信をホームページやSNS等で行う**

他の委員会及び当番幹事と連携し、的確な同窓会活動情報の発信を行った。

**【総会委員会】**

**(1) 若い世代の同窓会活動への参加促進**

新型コロナウイルス感染症の影響下において、若い世代の評議員会出席率低下を防ぐことができなかった。

**(2) チケット販売の多様化の確立**

オンラインでのチケット販売を検討したが、今年度は開催において不確実要素が多く実現できなかった。

## 収支決算書 (2021年4月1日～2022年3月31日)

一般会計

(収入の部)

(単位:円)

科目	予算額	決算額	差異	備考
会費(2022年3月卒)	12,270,000	12,210,000	▲ 60,000	2022年3月卒業生数407名
会費(他学年卒)	0	60,000	60,000	
總會収入	13,360,000	4,823,404	▲ 8,536,596	
雑収入	0	160	160	預金利息
前期繰越金	23,602,192	23,602,192	0	
合計	49,232,192	40,695,756	▲ 8,536,436	

(支出の部)

科目	予算額	決算額	差異	備考
会議費	1,000,000	400,200	▲ 599,800	理事会・評議員会・執行部会
委員会活動費	970,000	521,403	▲ 448,597	選考委員会・執行部及び総務活動費含む
連合会・学院対応活動費	300,000	121,500	▲ 178,500	
支部活動費	500,000	200,000	▲ 300,000	関西支部・関東支部各10万円
年次会奨励金	360,000	80,000	▲ 280,000	各年次会等実施時の郵送代金補助
分担金	1,000,000	1,000,000	0	事務局(90万円)・連合会(10万円)
通信費	250,000	168,512	▲ 81,488	切手・往復ハガキ等
交通費	650,000	0	▲ 650,000	支部總會出席交通費補助
印刷費	20,000	30,030	10,030	
修繕費	0	132,000	132,000	高校チャペル修理
消耗品費及び雑費	10,000	9,900	▲ 100	
手数料	15,000	9,003	▲ 5,997	振込手数料
役員顕彰弔慰金	60,000	34,200	▲ 25,800	
同窓会總會関連経費	13,360,000	3,963,916	▲ 9,396,084	
新卒者チケット負担金	250,000	0	▲ 250,000	新卒者チケット負担(関東・関西)
若年層発掘経費	100,000	0	▲ 100,000	
生徒活動支援金	300,000	600,000	300,000	スクールコンタクト含む
クラブ活動支援金	1,000,000	230,000	▲ 770,000	
入会歓迎費	300,000	402,930	102,930	2022年3月卒業生記念品
広報費	300,000	146,553	▲ 153,447	スポーツフェスタ
会報費	1,800,000	1,800,000	0	
IT関連経費	300,000	300,000	0	同窓会ホームページ関連費用
財団へ寄付	2,000,000	2,000,000	0	
連合会分担金	500,000	0	▲ 500,000	名簿システム三同窓会分担金等
予備費	100,000	0	▲ 100,000	
支出合計	25,445,000	12,150,147	▲ 13,294,853	
次期繰越金	23,787,192	28,545,609	4,758,417	
合計	49,232,192	40,695,756	▲ 8,536,436	

## 貸借対照表 (2022年3月31日現在)

(単位:円)

資産の部		負債及び基本金の部	
科目	金額	科目	金額
預金	29,503,565	賛助会	1,557,956
仮払金	600,000	当期剰余金	28,545,609
合計	30,103,565	合計	30,103,565

### ※ 1. 預金の内訳

福岡銀行	普通預金	866,171円	一般会計
西日本シティ銀行	普通預金	27,079,438円	一般会計
西日本シティ銀行	普通預金	1,557,956円	賛助会
	計	29,503,565円	

### ※ 2. 仮払金の内訳

2022年度 定期総会準備金	600,000円
計	600,000円



## 賛助会収支決算書 (2021年4月1日~2022年3月31日)

特別会計

(収入の部)

(単位:円)

科目	予算額	決算額	差異	備考
賛助会費収入	0	100,000	100,000	2021年度賛助金 1件
雑収入	0	12	12	預金利息
前期繰越金	1,458,274	1,458,274	0	
合計	1,458,274	1,558,286	100,012	

(支出の部)

科目	予算額	決算額	差異	備考
手数料	0	330	330	残高証明手数料
支出合計	0	330	330	
次期繰越金	1,458,274	1,557,956	99,682	
合計	1,458,274	1,558,286	100,012	

# 監査報告書

西南学院高等学校同窓会

川崎 俊雄 様

2022年5月10日

監事

山下 幸典



監事

林田 浩明



私共は、2022年5月10日に、西南学院高等学校同窓会の2021年4月1日より2022年3月31日に至る会計年度の事業活動計算書及び収支計算書、ならびに2022年3月31日現在の貸借対照表、財産目録について監査を行いました。

その結果、私共は上記の諸表が適正に表示されているものと認めましたのでご報告致します。

以上

## 2022年度 活動計画

### 1. 基本方針

会員の同窓会への意識向上を図り、会の円滑な運営と大学・中学同窓会との連携強化を目指し、学院及び母校の発展へ寄与する。

### 2. 基本活動

- (1) 組織の充実・強化及び会員の把握
- (2) 各委員会の充実
- (3) 年次別同窓会活動の奨励
- (4) 定期総会の充実・発展
- (5) 入会歓迎（卒業記念品贈呈）
- (6) 母校及び学院との関係強化並びに生徒への支援
- (7) オール西南への取り組み

### 3. 今期重点活動

#### 【執行部】

- (1) 同窓会連合会との連携強化
- (2) 一般財団法人 西南一粒の麦基金の活動の周知
- (3) 同窓会運営のD X 推進
- (4) 当番幹事制の維持及び強化
- (5) クラブOB・OG会の組織作り

#### 【情報委員会】

- (1) 会員情報の管理体制の改善及びD Xの推進

#### 【母校連携委員会】

- (1) 母校教職員及び後援会との連携強化
- (2) クラブ活動を中心とした現役生の情報収集と管理
- (3) 母校に掲示されている聖句を毎月高校同窓会ホームページに掲載

#### 【広報委員会】

- (1) 同窓会報の更なる充実
- (2) ホームページ、SNS等による、同窓会活動の速やかな情報発信
- (3) ホームページに掲載している「同窓会史」の充実
- (4) 同窓会及び同窓生の活動の報道機関等への情報発信
- (5) 一般財団法人 西南一粒の麦基金の活動についての情報発信

#### 【総会委員会】

- (1) 会場使用の対面型総会・懇親会を目指す

#### **【デジタル推進委員会（DX委員会）】**

- （1）同窓会ホームページでの理事会・評議員会の案内及び出欠取りまとめの定着
- （2）公式 YouTube チャンネル、LINE 公式アカウント等を活用した同窓会広報活動の強化（広報委員会と連携）
- （3）評議員選出及び情報変更を Web 上で登録する仕組み作り（情報委員会と連携）

#### **4. 中期活動目標**

##### **【執行部】**

- （1）若年同窓生の意識向上に向けた同窓会全体としての取り組み
- （2）同窓会連合会の一体感ある行事等の実現
- （3）支部活動の活性化支援
- （4）同窓会事務の支援体制強化
- （5）同窓生顕彰制度の創設

##### **【情報委員会】**

- （1）会員情報（同窓会名簿）管理体制の適正化
- （2）DXを活用した情報管理の推進

##### **【母校連携委員会】**

- （1）クラブOB・OG会組織化への全面協力
- （2）現役生に対する同窓会活動のPR活動

##### **【広報委員会】**

- （1）ホームページ及びSNS等を通じ、母校のブランドカアップに貢献する
- （2）当番学年及び他の委員会と連携し、同窓会活動の情報発信をホームページ、SNS等を通じて行う

##### **【総会委員会】**

- （1）若い世代の同窓会活動への参加促進
- （2）チケット販売の多様化の確立

#### **【デジタル推進委員会（DX委員会）】**

- （1）同窓会各種会議でのペーパーレス化
- （2）総会チケットやグッズのネット販売（総会委員会と連携）

## 収支予算書 (2022年4月1日～2023年3月31日)

### 一般会計

(収入の部)

(単位:円)

科目	2021年度決算額	2022年度予算額	差異	備考
会費(2023年3月卒)	12,210,000	12,870,000	660,000	2023年3月卒業生数429名
会費(他学年卒)	60,000	0	▲ 60,000	
総会収入	4,823,404	12,550,000	7,726,596	
雑収入	160	0	▲ 160	預金利息
賛助会繰入	0	0	0	
積立金取崩	0	0	0	
前期繰越金	23,602,192	28,545,609	4,943,417	
合計	40,695,756	53,965,609	13,269,853	

※2021年度決算額は見込み

(支出の部)

科目	2021年度決算額	2022年度予算額	差異	備考
会議費	400,200	900,000	499,800	理事会・評議員会・執行部会
委員会活動費	521,403	900,000	378,597	選考委員会・執行部及び総務活動費含む
連合会・学院対応活動費	121,500	300,000	178,500	
支部活動費	200,000	500,000	300,000	関西支部・関東支部各25万円
年次会奨励金	80,000	300,000	220,000	各年次会等実施時の郵送代金補助
分担金	1,000,000	1,000,000	0	事務局(90万円)・連合会(10万円)
通信費	168,512	200,000	31,488	切手・往復ハガキ等
交通費	0	600,000	600,000	支部総会出席交通費補助
印刷費	30,030	30,000	▲ 30	
消耗品費及び雑費	9,900	10,000	100	
手数料	9,003	30,000	20,997	振込手数料
役員顕彰弔慰金	34,200	60,000	25,800	
同窓会総会関連経費	3,963,916	12,550,000	8,586,084	
新卒者チケット負担金	0	800,000	800,000	関東・関西・(福岡)
若年層発掘経費	0	230,000	230,000	卒業18年目の同窓会
生徒活動支援金	600,000	300,000	▲ 300,000	
クラブ活動支援金	230,000	800,000	570,000	
入会歓迎費	402,930	429,000	26,070	2023年3月卒業生記念品(卒業生×1,000円)
広報費	146,553	250,000	103,447	文化祭・スポーツフェスタ
会報費	1,800,000	1,800,000	0	
IT関連経費	300,000	500,000	200,000	同窓会ホームページ関連費用
財団へ寄付	2,000,000	2,500,000	500,000	
連合会分担金	0	100,000	100,000	名簿システム三同窓会分担金等
修繕費	132,000	0	▲ 132,000	
新規取組事業費	0	200,000	200,000	OB・OG会他
予備費	0	100,000	100,000	
支出合計	12,150,147	25,389,000	13,238,853	
次期繰越金	28,545,609	28,576,609	31,000	
合計	40,695,756	53,965,609	13,269,853	

## 2022年度 組織図

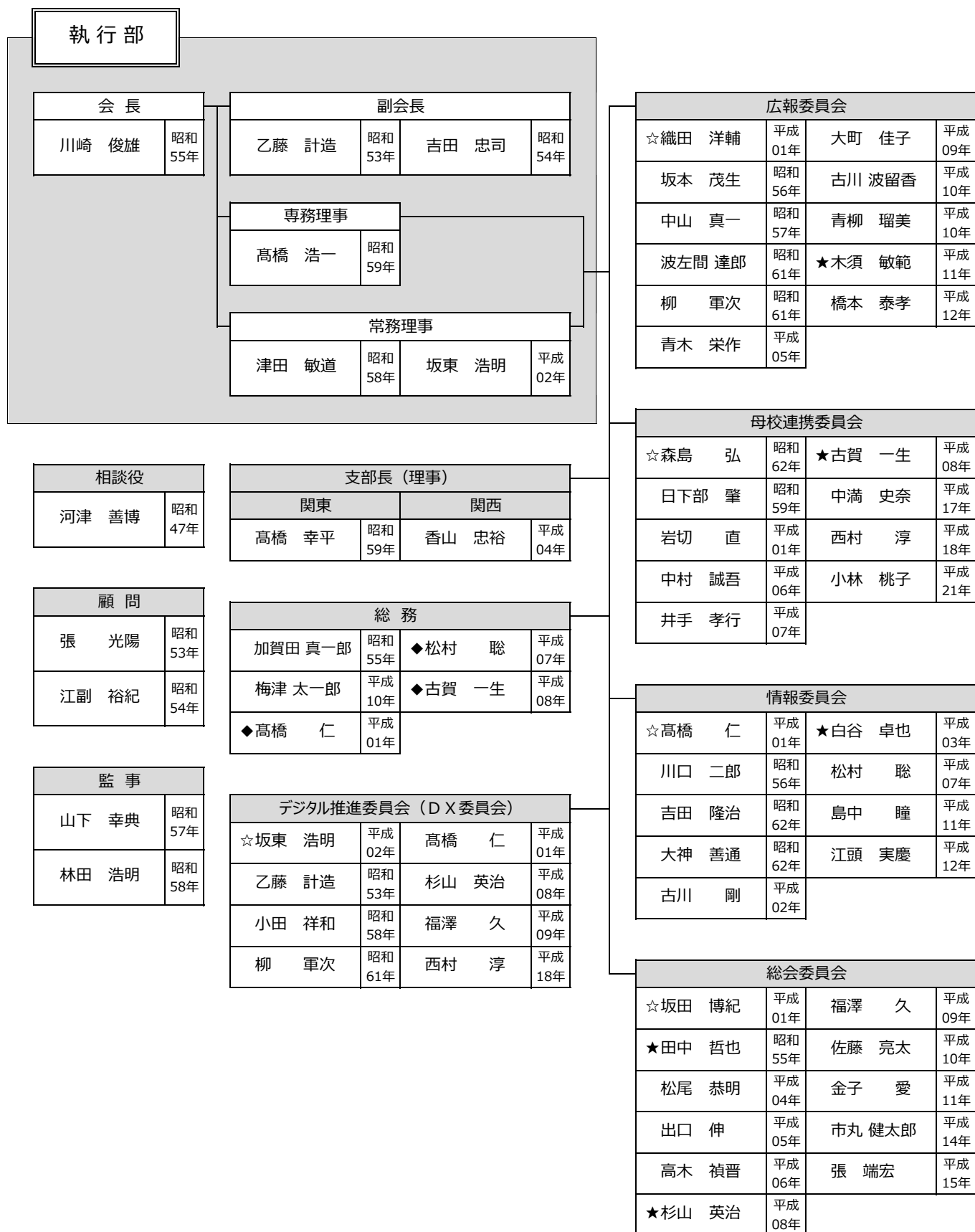

※委員会の☆は委員長、★は副委員長。

※総務の◆は、理事兼務。

※デジタル推進委員会は、会則第31条に定められた特別委員会。

## 西南学院高等学校同窓会 関東支部

### 1. 2021 年度 活動報告

- (1) 関東支部総会・懇親会  
新型コロナウイルス感染症拡大防止の見地から中止とした。  
2021 年 10 月 オンライン同窓会総会へ（有志が）参加した。
- (2) 幹事会等  
2021 年 12 月 対面による会議を実施した。  
関東理事 LINE グループによる打ち合わせは、随時実施した。
- (3) 幹事・有志忘年会  
2021 年 12 月 幹事会後に少人数で開催した。

### 2. 2022 年度 活動計画

- (1) 同窓会運営のデジタル化移行の推進（運営コストダウン・個人情報管理強化）  
昨年度果たせなかった「総会・懇親会出欠確認往復ハガキ」から WEB システムを利用した確認へ移行（運用）開始する。
- (2) 関東同窓会開催  
福岡・東京の当番幹事学年（平成 14 年）連携による、3 年ぶりの対面による開催に向け、準備を進める。

### 3. 具体的な活動ポイント等

- (1) SNS 活用による柔軟な会運営  
facebook に加え Instagram 等、他のツール活用を模索する。
- (2) 総会・同窓会以外の集合機会の計画実施  
忘年会・新年会など総会とは違う場面への参加を促進する。
- (3) 幹事学年サポート強化  
昨年・当年・次年度世代の連携強化する施策を講じる。

## 西南学院高等学校同窓会 関東支部

### 2021年度 収支決算書 及び 2022年度 収支予算書

(収入の部)

(単位:円)

科目	2021年度 決算額	2022年度 予算額	差異	備考
活動支援金	100,000	250,000	150,000	本部からの支部活動支援金
総会・懇親会支援金	0	15,000	15,000	本部からの新卒者参加補助
総会収入	0	370,000	370,000	祝儀含む
雑収入	16	0	▲ 16	預金利息等
前期繰越金	1,858,522	1,953,708	95,186	
合計	1,958,538	2,588,708	630,170	

(支出の部)

科目	2021年度 決算額	2022年度 予算額	差異	備考
総会・懇親会関連経費	4,610	578,000	573,390	総会準備費含む
会議費	0	22,000	22,000	
消耗品費及び雑費	220	35,000	34,780	デジタル化準備費用等
支出合計	4,830	635,000	630,170	
次期繰越金	1,953,708	1,953,708	0	
合計	1,958,538	2,588,708	630,170	

### 貸借対照表 (2022年3月31日現在)

(単位:円)

資産の部		負債及び正味財産の部	
科目	金額	科目	金額
現金	379	前期繰越正味財産額	1,858,522
普通預金	1,953,329	当期正味財産増減額	95,186
資産計	1,953,708	負債・正味財産計	1,953,708



## 西南学院高等学校同窓会 関西支部

### 1. 2021年度 活動報告

- (1) 関西支部総会・懇親会  
新型コロナウイルス感染症拡大防止のため、中止とした。
- (2) 幹事会・役員会の開催  
7回（全てリモート会議／4月、7月、9月〔2回〕、12月、1月、3月）
- (3) 同窓会総会案内をハガキからメールによる案内に変更するため、メールアドレスを登録するメールフォームを作成した。

### 2. 2022年度 活動計画

- (1) コロナ禍で開催が2年間中止されていた関西支部総会については、本年度開催に向け準備を行う。状況により、オンライン配信も検討する。
- (2) 幹事会・役員会を定期開催（5月、6月、8月、9月、10月、3月）する。  
また、適宜臨時幹事会を開催し、関西支部の運営と進捗を確認する。
- (3) 本年度の総会開催（9月～11月）に向け、本部及び同窓会事務局、当番幹事と連携する。

### 3. 具体的な活動ポイント等

- (1) 三役会を通じてスピーディな問題提起と判断を行い、幹事会にて十分な協議を行い、開かれた組織作りを目指す。
- (2) 本部同窓会総会に準じた総会開催を、本部と当番幹事と連携して目指す。また、関西地区在住同窓生の開拓を行い、同窓会総会参加者の増加を狙う。
- (3) 関西地区開催の高校総体等の大会に母校が参加の場合は、応援を通して在校生の支援と交流を行う。
- (4) SNS等を利用して関西支部の活動情報を発信する。

## 西南学院高等学校同窓会 関西支部

### 2021年度 収支決算書 及び 2022年度 収支予算書

(収入の部)

(単位:円)

科目	2021年度 決算額	2022年度 予算額	差異	備考
活動支援金	100,000	250,000	150,000	本部からの支部活動支援金
総会・懇親会支援金	0	40,000	40,000	本部からの新卒者参加補助
総会収入	0	250,000	250,000	@5,000円×50
雑収入	4	0	▲ 4	預金利息等
前期繰越金	786,598	841,162	54,564	
合計	886,602	1,381,162	494,560	

(支出の部)

科目	2021年度 決算額	2022年度 予算額	差異	備考
総会・懇親会関連経費	0	290,000	290,000	
会議費	41,000	50,000	9,000	
旅費交通費	4,000	100,000	96,000	
通信費	0	2,000	2,000	
消耗品費及び雑費	440	3,000	2,560	
印刷費	0	20,000	20,000	
慶弔費	0	30,000	30,000	
予備費	0	30,000	30,000	
支出合計	45,440	525,000	479,560	
次期繰越金	841,162	856,162	15,000	
合計	886,602	1,381,162	494,560	

### 貸借対照表 (2022年3月31日現在)

(単位:円)

資産の部		負債及び正味財産の部	
科目	金額	科目	金額
現金	5,869	前期繰越正味財産額	786,598
普通預金	835,293	当期正味財産増減額	54,564
資産計	841,162	負債・正味財産計	841,162